

ข้อมูลข่าวสารเพื่อสร้างการรับรู้สู่ชุมชน ครั้งที่ ๓๑ / ๒๕๖๓

ลำดับ	เรื่อง	หน่วยงาน	เอกสารประกอบ
มาตรการด้านการป้องกันและการดูแลตนเองจากการแพร่ระบาดของโรคติดเชื้อไวรัสโคโรนา 2019 (COVID-19)			
๑.	การเปิดดำเนินการสถานที่และกิจกรรมต่าง ๆ เพิ่มเติม	สำนักนายกรัฐมนตรี	อินโฟกราฟิก ๑ ชุด
๒.	แพทย์ผิวหนังชี้ ปัญหาผิวหนังที่อาจเกิดขึ้นได้ เมื่อจำเป็นต้องใส่หน้ากากอนามัย	กระทรวงสาธารณสุข	อินโฟกราฟิก ๑ ชุด
มาตรการด้านการพัฒนาและเสริมสร้างศักยภาพคน			
๓.	กฟภ. แนะนำวิธีเตรียมตัวให้ปลอดภัยจากกระแสไฟฟ้ารั่ว หากเกิดน้ำท่วม	กระทรวงมหาดไทย	อินโฟกราฟิก ๑ ชุด
มาตรการด้านการสร้างโอกาส ความเสมอภาค และเท่าเทียมกันทางสังคม			
๔.	กยศ. การันตี ปล່อยกู้เรียน ไม่จำกัดโควตา	กระทรวงการคลัง	อินโฟกราฟิก ๑ ชุด
๕.	คลังเตรียมเปิดลงทะเบียนบัตรสวัสดิการแห่งรัฐ หลัง โควิด-19 คลี่คลาย มอบ ๗ สิทธิประโยชน์ เดือน ส.ค.	กระทรวงการคลัง	-

หมายเหตุ

- ข้อมูลดังกล่าวเป็นข้อมูลเพื่อการสร้างการรับรู้ที่มาจากทุกกระทรวง ตามบันทึกข้อตกลงความร่วมมือการบูรณาการเสริมสร้างการรับรู้สู่ชุมชน จังหวัดสามารถหาข้อมูลเพิ่มเติมหรือขยายความข้อมูลที่ใช่เฉพาะพื้นที่ได้ตามความถูกต้องและเหมาะสม
- ให้จังหวัดนำข้อมูลเพื่อสร้างการรับรู้ตามแนวทางที่กำหนด ตามหนังสือกระทรวงมหาดไทย ด่วนที่สุด ที่ มท ๐๒๐๖.๒/ว ๑๔๔๙ ลงวันที่ ๕ มีนาคม ๒๕๖๒ เรื่อง แนวทางการสร้างการรับรู้สู่ชุมชน
- จังหวัดสามารถดาวน์โหลดข้อมูลข่าวสารเพื่อสร้างการรับรู้สู่ชุมชน ได้ที่ ช่องทางไลน์ (Line) กลุ่ม “ข้อมูลข่าวสารเพื่อการสร้างการรับรู้” และเว็บไซต์กองสารนิเทศ สป. หัวข้อ “การสร้างการรับรู้สู่ชุมชน”

ข้อมูลข่าวสารเพื่อสร้างการรับรู้สู่ชุมชน
ครั้งที่ ๓๑ / ๒๕๖๓ วันที่ ๑๑ สิงหาคม ๒๕๖๓

กระทรวง สำนักนายกรัฐมนตรี

กรม / หน่วยงาน ศูนย์บริหารสถานการณ์แพร่ระบาดของโรคติดเชื้อไวรัสโคโรนา 2019 หรือ ศบค.

หน่วยงานเจ้าของเรื่อง ศูนย์บริหารสถานการณ์แพร่ระบาดของโรคติดเชื้อไวรัสโคโรนา 2019 หรือ ศบค.

ช่องทางการติดต่อ หมายเลข ๑๑๑๑ ศูนย์บริการข้อมูลภาครัฐสำนักนายกรัฐมนตรี

๑) หัวข้อเรื่อง การเปิดดำเนินการสถานที่และกิจกรรมต่าง ๆ เพิ่มเติม

๒) ข้อความสำหรับใช้ประชาสัมพันธ์

เรื่อง การเปิดดำเนินการสถานที่และกิจกรรมต่าง ๆ เพิ่มเติม

ศูนย์บริหารสถานการณ์แพร่ระบาดของโรคติดเชื้อไวรัสโคโรนา ๒๐๑๙ หรือ ศบค. แจ้งรายละเอียดการเปิดดำเนินการสถานที่และกิจกรรมต่าง ๆ เพิ่มเติม ดังนี้

๑. การถ่ายทำรายการโทรทัศน์ ภาพยนตร์ และวีดิทัศน์ ที่เคยผ่อนคลายเป็นไปแล้วให้สามารถดำเนินการกิจกรรมได้เพื่อประโยชน์ต่อเศรษฐกิจและการลงทุน

๒. สถานที่ใช้เครื่องเล่นเป่าลม บ้านลม หรือที่มีลักษณะเดียวกัน ที่เป็นการติดตั้งแบบถาวรและได้รับการตรวจสอบรับรองตามที่กฎหมายว่าด้วยการควบคุมอาคารกำหนด

๓. การอนุญาตให้สนามชนโค สนามชนไก่ หรือสนามแข่งขันอื่นในลักษณะเดียวกัน ให้ผู้ว่าราชการกรม. หรือ ผู้ว่าราชการจังหวัดมีอำนาจในการอนุญาตให้สนามชนโค สนามชนไก่ หรือสนามแข่งขันอื่นในลักษณะเดียวกันที่อยู่ในเขตรับผิดชอบเปิดดำเนินการได้

ทั้งนี้ ต้องจัดให้มีมาตรการควบคุมอย่างเคร่งครัดทั้งมาตรการควบคุมหลัก และมาตรการเสริม ดังนี้

มาตรการควบคุมหลัก ๑. มีมาตรการคัดกรอง ๒. ทำความสะอาดอย่างสม่ำเสมอ ๓. สวมหน้ากากอนามัยหรือหน้ากากผ้า ๔. จัดให้มีจุดล้างมือ ๕. มีการเว้นระยะห่าง ๖. ควบคุมจำนวนผู้ร่วมกิจกรรม ๗. ผู้ที่ไม่เกี่ยวข้องงดเข้าพื้นที่ และ ๘. ลงทะเบียนผ่านแอปพลิเคชัน “ไทยชนะ”

มาตรการเสริม ๑. จัดให้มีระบบระบายอากาศที่ดี และทำความสะอาดสม่ำเสมอ ๒. มีการเว้นระยะห่าง ๓. ใช้สถานที่ถ่ายทำที่กว้างขวาง แบ่งพื้นที่ชัดเจน ๔. จัดอาหารและเครื่องดื่มเป็นส่วนบุคคล ๕. มีการแนะนำทีมงานจากหน่วยงานภายนอก (Outsource) ทุกคนก่อนเริ่มงาน และ ๖. พัฒนานวัตกรรมการถ่ายทำรูปแบบใหม่



การเปิดดำเนินการสถานที่ และกิจกรรมต่างๆ

เพิ่มเติม

1

การถ่ายทำรายการโทรทัศน์ ภาพยนตร์ และวีดิทัศน์ ที่เคยผ่านคลายไว้แล้วให้สามารถดำเนินกิจกรรมได้เพื่อประโยชน์ต่อเศรษฐกิจและการลงทุน

2

สถานที่ใช้เครื่องเล่นเป่าลม บ้านลม หรือที่มีลักษณะเดียวกันที่เป็นการติดตั้งแบบถาวร และได้รับการตรวจสอบรับรองตามที่กฎหมายว่าด้วยการควบคุมอาคารกำหนด

3

ให้ผู้ว่าราชการ กทม. หรือผู้ว่าราชการจังหวัดมีอำนาจในการอนุญาตให้สนามชนโค สนามชนไก่ หรือสนามแข่งม้าอื่นในลักษณะเดียวกันที่อยู่ในเขตรับผิดชอบเปิดดำเนินการได้

มาตรการควบคุมหลัก



มีมาตรการคัดกรอง



ทำความสะอาด



สวมหน้ากาก



มีจุดล้างมือ

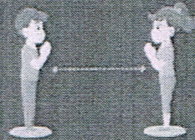

เว้นระยะห่าง



ควบคุมจำนวนผู้ร่วมกิจกรรม



ผู้ไม่เกี่ยวข้องงดเข้าพื้นที่



ลงทะเบียนแอปไทยชนะ

มาตรการเสริม



ปรับบรรยากาศที่ดี และทำความสะอาดสม่ำเสมอ

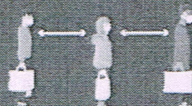

เว้นระยะห่าง

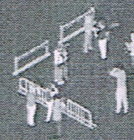

ใช้สถานที่ถ่ายทำ ที่กว้างขวาง แบ่งพื้นที่ชัดเจน



จัดอาหารและเครื่องดื่มเป็นส่วนบุคคล



มีการแนะนำทีมงานจากหน่วยงานภายนอก (Outsource) ทุกคนก่อนเริ่มงาน

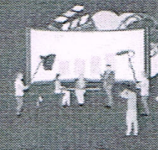

พัฒนานวัตกรรม การถ่ายทำรูปแบบใหม่

ข้อมูลข่าวสารเพื่อสร้างการรับรู้สู่ชุมชน
ครั้งที่ ๓๑ / ๒๕๖๓ วันที่ ๑๑ สิงหาคม ๒๕๖๓

กระทรวง กระทรวงสาธารณสุข

กรม / หน่วยงาน กรมการแพทย์

หน่วยงานเจ้าของเรื่อง สถาบันโรคผิวหนัง กรมการแพทย์

ช่องทางการติดต่อ โทรศัพท์ ๐ ๒๓๕๔ ๕๒๒๒

๑) หัวข้อเรื่อง แพทย์ผิวหนังชี้ ปัญหาผิวหนังที่อาจเกิดขึ้นได้ เมื่อจำเป็นต้องใส่หน้ากากอนามัย

๒) ข้อความสำหรับใช้ประชาสัมพันธ์

เรื่อง แพทย์ผิวหนังชี้ ปัญหาผิวหนังที่อาจเกิดขึ้นได้ เมื่อจำเป็นต้องใส่หน้ากากอนามัย

เนื่องจากช่วงที่มีการระบาดของโรคโควิด-19 หน้ากากอนามัยเป็นสิ่งจำเป็นที่เราทุกคนจะต้องใช้เพื่อป้องกันการติดเชื้อและการแพร่กระจายเชื้อ โดยวิธีการใส่หน้ากากอนามัยที่ถูกต้องคือไม่ควรหลวมหรือแน่นเกินไป ควรเลือกหน้ากากอนามัยที่กระชับกับใบหน้า และครอบคลุมทุกส่วนของจมูก แก้ม และคาง ไม่ควรมีการรั่วบริเวณหน้ากอกและผิวหนัง ที่สำคัญการใส่หน้ากากอนามัยได้ถูกไม่ได้ช่วยป้องกันการติดเชื้อ อย่างไรก็ตามการใส่หน้ากากอนามัยอาจก่อให้เกิดปัญหาทางโรคผิวหนังได้ อาทิ

๑) ปัญหาผิวหนังอักเสบบริเวณสายคล้องหู เป็นการระคายเคืองจากการเสียดสี และเหงื่อเช่นเดียวกับผิวหนัง ควรเลือกหน้ากากอนามัยที่กระชับพอดี ไม่รัดแน่น หรือหลวมเกินไป ปัจจุบันมีอุปกรณ์เพื่อช่วยไม่ให้สายคล้องหูรัดมากเกินไป แนะนำเลือกใช้เสริมได้ หากมีการอักเสบต่อเนื่องหรือค่อนข้างมาก ควรพบแพทย์ผิวหนัง เพื่อรับยาลดการอักเสบที่เหมาะสม

๒) ปัญหาผิวหนังอักเสบ เกิดจากการระคายเคือง เมื่อต้องใส่หน้ากากอนามัยเป็นเวลานาน นอกจากนี้จากสภาพอากาศที่ร้อนก็ทำให้สภาพผิวหนังอ่อนแอลง และเกิดการระคายเคืองได้ ทั้งจากการสัมผัสเสียดสี และจากสารเคลือบหน้ากอก ไม่ควรใส่หน้ากากอนามัยแบบหลวม เพราะจะไม่สามารถป้องกันเชื้อโรคได้ และต้องระมัดระวังอย่าให้เหงื่อออกมาก และเปลี่ยนหน้ากากอนามัยเมื่อเริ่มเปียกชื้น ขอแนะนำควรใช้ครีมบำรุงผิวให้ผิวหนังแข็งแรง ควรหลีกเลี่ยงผลิตภัณฑ์บำรุงผิวที่ทำให้หน้าขาว เนื่องจากอาจมีส่วนประกอบที่ระคายผิว ควรเลือกครีมกันแดดกับครีมบำรุงผิวที่ไม่มีสารที่ก่อให้เกิดการอุดตัน

๓) ปัญหาสิว เกิดจากการเสียดสีของหน้ากอกอนามัยกับใบหน้า และผดที่เกิดจากความร้อน เป็นสิ่งที่หลีกเลี่ยงไม่ได้ เนื่องจากปัญหาดังกล่าวขึ้นอยู่กับสภาพผิวของแต่ละบุคคล ขอแนะนำควรใช้ผลิตภัณฑ์รักษาสิวที่เหมาะสมกับผิวบุคคลนั้นจะช่วยทำให้อาการดีขึ้นได้

แพทย์ผิวหนังชี้ปัญหาผิวหนังที่อาจเกิดขึ้นได้ เมื่อจำเป็นต้องใส่หน้ากากอนามัย



กรมการแพทย์
สถาบันโรคผิวหนัง



สมาคมโรคผิวหนัง

ช่วงที่มีการระบาดของโรคโควิด - 19 หน้ากากอนามัยเป็นสิ่งจำเป็นที่เรากุณคนจะต้องใช้ เพื่อป้องกันการติดเชื้อและการแพร่กระจายเชื้อ

วิธีการใส่หน้ากากอนามัยที่ถูกต้อง

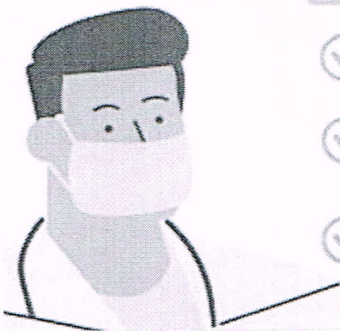

- ✓ หน้ากากอนามัย ไม่ควรหลวมหรือแน่นเกินไป
- ✓ เลือกหน้ากากอนามัยที่กระชับใบหน้าครอบคลุมทุกส่วนของจมูก, แก้มและคาง
- ✓ ไม่มีการรับบริเวณหน้ากากลและผิวหนัง

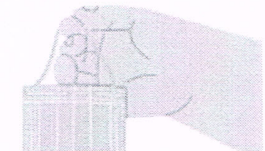

การใส่หน้ากากอนามัยใต้จมูก ไม่ได้ช่วยป้องกันการติดเชื้อ

ปัญหาผิวหนังจากการใส่หน้ากากอนามัย

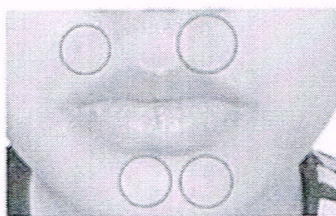

- 1 ปัญหาผิวหนังอักเสบบริเวณสายคล้องหู
- 2 ปัญหาผิวหนังอักเสบเกิดจากการระคายเคือง
- 3 ปัญหาสิวจากผิวที่ถูกับหน้ากากอนามัย และผดจากความร้อน

การป้องกันปัญหาที่เกิดจากการใส่หน้ากากอนามัย

1 เลือกหน้ากากอนามัยที่กระชับพอดี ไม่รัดแน่นหรือหลวมเกินไป ปัจจุบันมีอุปกรณ์เพื่อช่วยไม่ให้สายคล้องหูรัดมากเกินไป หากมีการอักเสบมากควรพบแพทย์ผิวหนัง

2 อย่าให้เหงื่อออกมาก และ เปลี่ยนหน้ากากอนามัยเมื่อเริ่มเปียกชื้น ใช้ครีมบำรุงผิวให้ผิวหนังแข็งแรง เลือกครีมกันแดด, ครีมบำรุงผิวที่ไม่มีสารที่ก่อให้เกิดการอุดตัน

3 ใช้ผลิตภัณฑ์รักษาสิวที่เหมาะสมกับผิวบุคคลนั้นจะช่วย ทำให้อาการดีขึ้นหรือไม่เป็นมากได้

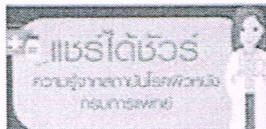

สอบถามข้อมูลเพิ่มเติม โทร 02-354-5222
หรือ แอดไลน์ @srdthailand
หรือ สแกน QR Code



นายแพทย์ปुरुวิศ สุทธิกุลเมธงษ์
ผู้ช่วยผู้อำนวยการด้านเทคโนโลยีสารสนเทศ
สถาบันโรคผิวหนัง

ข้อมูลข่าวสารเพื่อสร้างการรับรู้สู่ชุมชน
ครั้งที่ ๓๑ / ๒๕๖๓ วันที่ ๑๑ สิงหาคม ๒๕๖๓

กระทรวง กระทรวงมหาดไทย

กรม/หน่วยงาน การไฟฟ้าส่วนภูมิภาค

หน่วยงานเจ้าของเรื่อง กองสื่อสารองค์กร

ช่องทางการติดต่อ โทร.๐ ๒๕๔๐ ๙๕๕๖-๗ หรือสายด่วน PEA Call Center ๑๑๒๙

๑) หัวข้อเรื่อง กฟภ. แนะนำวิธีเตรียมตัวให้ปลอดภัยจากกระแสไฟฟ้ารั่วหากเกิดน้ำท่วม

๒) ข้อความสำหรับใช้ประชาสัมพันธ์

เรื่อง กฟภ. แนะนำวิธีเตรียมตัวให้ปลอดภัยจากกระแสไฟฟ้ารั่วหากเกิดน้ำท่วม

การไฟฟ้าส่วนภูมิภาค (PEA) ขอให้ประชาชนติดตามข้อมูลข่าวสารสภาพอากาศ ประกาศเตือนจากหน่วยงานภาครัฐและหน่วยงานที่เกี่ยวข้องอย่างใกล้ชิด เพื่อเตรียมพร้อมรับสถานการณ์น้ำท่วมทุกขณะ และมีข้อแนะนำประชาชนเกี่ยวกับไฟฟ้า กรณีเกิดน้ำท่วมหรือน้ำท่วมขัง เพื่อความปลอดภัยในชีวิต ดังนี้

- ก่อนน้ำท่วมเข้าภายในบ้านหรือบริเวณบ้าน ให้รีบขนย้ายอุปกรณ์ไฟฟ้าและสิ่งของจำเป็นไว้ที่สูง หรือที่ปลอดภัยน้ำท่วมไม่ถึง

- กรณีบ้านชั้นเดียว ให้งดใช้ไฟฟ้าโดยเด็ดขาด งดใช้อุปกรณ์ไฟฟ้าทุกชนิด รวมถึงห้ามเปิดปิดสวิตซ์ไฟด้านในและด้านนอกอาคารที่อยู่อาศัย โดยเฉพาะอย่างยิ่งขณะตัวเปียกหรือยืนแช่น้ำ แม้ว่าอุปกรณ์เหล่านั้นอาจอยู่เหนือระดับน้ำเนื่องจากอาจเป็นอันตรายต่อชีวิตได้

- กรณีเป็นบ้านสองชั้นและมีสวิตซ์แยกแต่ละชั้น หากน้ำกำลังจะท่วมชั้นล่าง ให้ปลดสวิตซ์ตัดกระแสไฟฟ้าเฉพาะชั้นล่าง

- กรณีน้ำท่วมขังเป็นเวลานานและมีความจำเป็นต้องอาศัยอยู่ในบ้าน ให้ใช้เครื่องไฟฟ้าที่ชั้นบน โดยให้เจ้าหน้าที่การไฟฟ้าส่วนภูมิภาคหรือช่างไฟฟ้าที่มีความรู้ความเชี่ยวชาญด้านระบบไฟฟ้าปลดสวิตซ์ที่ชั้นล่างให้เพื่อความปลอดภัย

- ควรอยู่ห่างจากเสาไฟฟ้าหรือระบบจำหน่ายในพื้นที่น้ำท่วมอย่างน้อย ๒-๓ เมตร เพื่อความปลอดภัย หากพบเห็นสายไฟฟ้าขาดหรือเสาไฟฟ้าล้มหรือสายไฟฟ้าขาดแช่น้ำ อย่าเข้าใกล้หรือสัมผัส ให้รีบแจ้งการไฟฟ้าส่วนภูมิภาคในพื้นที่ เพื่อส่งเจ้าหน้าที่ไปดำเนินการแก้ไข

- หากพบผู้ถูกกระแสไฟฟ้าดูด อย่าใช้มือเปล่าแตะต้องตัวผู้ที่ติดอยู่กับกระแสไฟฟ้าหรือตัวนำที่เป็นเหตุให้เกิดอันตรายเป็นอันตราย เพื่อป้องกันมิให้ผู้ถูกกระแสไฟฟ้าดูดจนได้รับอันตรายไปด้วย

- ใช้อุปกรณ์ที่ไม่เป็นสื่อไฟฟ้าช่วยเหลือผู้ประสบเหตุ เช่น สายยางหรือพลาสติกที่แห้งสนิท ถุงมือยางหรือผ้าแห้ง พันมือให้หนาแล้วผลักหรืออุ้มตัวผู้ประสบอันตรายให้หลุดออกมาโดยเร็ว หรือให้ผู้มีความรู้ด้านไฟฟ้าปลดสวิตซ์ จากนั้นปฐมพยาบาลเบื้องต้นก่อนนำส่งโรงพยาบาล แต่หากเป็นสายไฟฟ้าแรงสูงให้หลีกเลี่ยงและรีบแจ้งการไฟฟ้าส่วนภูมิภาคในพื้นที่โดยเร็วที่สุด

นอกจากนั้น เพื่อความปลอดภัยสำหรับผู้พักอาศัยตามอาคารสูง ควรติดตั้งสายล่อฟ้าเพื่อป้องกันฟ้าผ่าเมื่อเกิดพายุฝนฟ้าคะนองไม่ควรใช้อุปกรณ์ไฟฟ้าทุกชนิด และอย่าติดตั้งเสาอากาศวิทยุหรือโทรทัศน์ใกล้กับสายไฟฟ้า

การช่วยผู้ประสบอันตรายจากไฟฟ้า จำเป็นต้องกระทำด้วยความรวดเร็ว รอบคอบ และระมัดระวังเป็นพิเศษ สอบถามข้อมูล แจ้งเหตุกระแสไฟฟ้าขัดข้องหรือขอความช่วยเหลือเกี่ยวกับไฟฟ้าได้ที่ศูนย์บริการข้อมูลผู้ใช้ไฟฟ้า สายด่วน PEA โทร. ๑๑๒๙ PEA Call Center ตลอด ๒๔ ชั่วโมง

การไฟฟ้าส่วนภูมิภาค พร้อมรับสถานการณ์



แนววิธีใช้ไฟฟ้าอย่างปลอดภัย หากเกิดน้ำท่วม

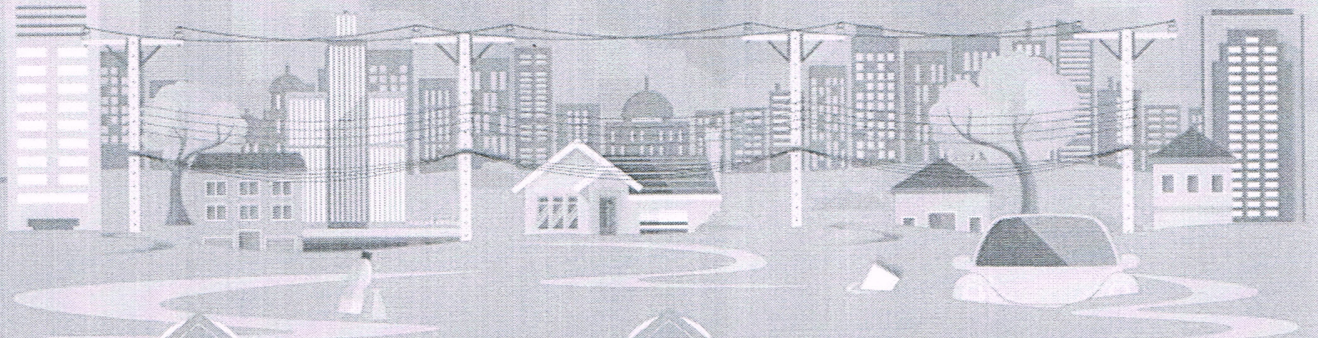

ก่อนน้ำท่วม



ปลดเบสสวิทช์
ก่อนอพยพ



ย้ายอุปกรณ์ไฟฟ้า
ไม่ให้น้ำท่วมถึง



หลังน้ำท่วม



เครื่องมือใช้ไฟฟ้าต่างๆ
ควรให้ช่างตรวจสอบ
แก้ไขให้มั่นใจเสียก่อน



ขณะน้ำท่วม



บ้านชั้นเดียว งดใช้ไฟฟ้าโดยเด็ดขาด
และย้ายออกจากบ้าน



บ้านสองชั้น ควรมีสวิทช์แยกแต่ละชั้น
ปลดสวิทช์เบรกเกอร์ชั้นล่าง
เพื่อตัดกระแสไฟฟ้า



ห้ามใช้ปลั๊ก และสวิทช์ไฟฟ้า
ที่น้ำถึงเด็ดขาด



อย่าสัมผัสสวิทช์และงดใช้ไฟฟ้า
ขณะตัวเปียกหรือสัมผัสน้ำ



ส่วนทั่วทิศ สร้างคุณภาพชีวิตทั่วไทย



www.pea.co.th



การไฟฟ้าส่วนภูมิภาค PEA



[PEAchannelThailand](https://www.youtube.com/PEAchannelThailand)

ข้อมูลข่าวสารเพื่อสร้างการรับรู้สู่ชุมชน
ครั้งที่ ๓๑ / ๒๕๖๓ วันที่ ๑๑ สิงหาคม ๒๕๖๓

กระทรวง กระทรวงการคลัง

กรม / หน่วยงาน กองทุนเงินให้กู้ยืมเพื่อการศึกษา (กยศ.)

หน่วยงานเจ้าของเรื่อง กองทุนเงินให้กู้ยืมเพื่อการศึกษา (กยศ.)

ช่องทางการติดต่อ โทร. ๐ ๒๐๑๖ ๔๘๘๘

๑) หัวข้อเรื่อง กยศ.การันตี ปลดปล่อยเรียน ไม่จำกัดโควตา

๒) ข้อความสำหรับใช้ประชาสัมพันธ์

เรื่อง กยศ.การันตี ปลดปล่อยเรียน ไม่จำกัดโควตา

จากสถานการณ์การแพร่ระบาดของโรคโควิด-19 ที่ส่งผลกระทบต่อระบบเศรษฐกิจและการดำรงชีพของประชาชน ทำให้ผู้ปกครองเกิดความกังวลว่าจะไม่มีเงินส่งให้ลูกหลานได้เรียนต่อ

กองทุนเงินให้กู้ยืมเพื่อการศึกษา (กยศ.) ยืนยันว่ากองทุนฯ มีเงินเพียงพอให้ทุกคนได้กู้ยืมเรียนอย่างแน่นอน โดยไม่มีโควตา ของแต่ละสถานศึกษา สำหรับปีการศึกษา ๒๕๖๓ ได้เตรียมงบประมาณให้กู้ยืมประมาณ ๓๔,๐๐๐ ล้านบาท สำหรับนักเรียน นักศึกษาที่เป็นผู้กู้ยืมทั้งรายใหม่และรายเก่า ประมาณ ๕๕๐,๐๐๐ ราย และขยายเวลาให้ผู้ขอกู้ยืมได้ยื่นแบบคำขอกู้ยืมเงินผ่านระบบ e-Studentloan ไปจนถึงวันที่ ๓๐ กันยายน ๒๕๖๓

นอกจากนี้ ได้ปรับเกณฑ์คุณสมบัติเฉพาะ เกี่ยวกับรายได้ครอบครัวของผู้กู้ยืมที่ขาดแคลนทุนทรัพย์ จากเดิม รายได้ไม่เกิน ๒๐๐,๐๐๐ บาท/ปี เป็นไม่เกิน ๓๖๐,๐๐๐ บาท/ปี และปรับเพิ่มค่าครองชีพรายเดือนให้ผู้กู้ยืมทุกระดับการศึกษาอีกรายละ ๖๐๐ บาท/เดือน ดังนี้

- ระดับมัธยมศึกษาตอนปลาย จากเดิม ๑,๒๐๐ บาท เป็น ๑,๘๐๐ บาท/เดือน

- ส่วนระดับ ปวช./ปวส./ปริญญาตรี จากเดิม ๒,๔๐๐ บาท เป็น ๓,๐๐๐ บาท/เดือน

ผู้ที่สนใจสามารถดูรายละเอียดเพิ่มเติมได้ที่ www.studentloan.or.th หรือสอบถามได้ที่ Line@กยศ. หรือโทร. ๐ ๒๐๑๖ ๔๘๘๘



หมดห่วง!

กยศ. ปลอ่ยกู้เรียนต่อเนืออง

ไมจำกััดโควตา

ข้อมูลข่าวสารเพื่อสร้างการรับรู้สู่ชุมชน
ครั้งที่ ๓๑ / ๒๕๖๓ วันที่ ๑๑ สิงหาคม ๒๕๖๓

กระทรวง กระทรวงการคลัง

กรม / หน่วยงาน สำนักงานเศรษฐกิจการคลัง

หน่วยงานเจ้าของเรื่อง สำนักงานเศรษฐกิจการคลัง

ช่องทางการติดต่อ โทรศัพท์ ๐ ๒๒๗๓ ๙๐๒๐

๑) หัวข้อเรื่อง คลังเตรียมเปิดลงทะเบียนบัตรสวัสดิการแห่งรัฐ หลังโควิด-19 คลี่คลาย มอบ ๗ สิทธิประโยชน์ เดือน ส.ค.

๒) ข้อความสำหรับใช้ประชาสัมพันธ์

เรื่อง คลังเตรียมเปิดลงทะเบียนบัตรสวัสดิการแห่งรัฐ หลังโควิด-19 คลี่คลาย มอบ ๗ สิทธิประโยชน์ เดือน ส.ค.

กระทรวงการคลัง มีความพร้อมที่จะเปิดลงทะเบียนบัตรสวัสดิการแห่งรัฐรอบใหม่ เนื่องจากที่ผ่านมาเกิดสถานการณ์การแพร่ระบาดของโรคติดเชื้อไวรัสโคโรนา 2019 หรือโควิด-19 ทำให้ต้องเลื่อนการลงทะเบียนออกไป ซึ่งหากสถานการณ์โรคโควิด-19 คลี่คลายลง คาดว่าจะเปิดลงทะเบียนรอบใหม่ได้ภายในไตรมาส ๔ ของปี ๒๕๖๓ ผู้ที่ถือบัตรสวัสดิการเดิม จะยังคงได้รับสิทธิอย่างต่อเนื่อง โดยในเดือนสิงหาคม ๒๕๖๓ ผู้ที่ถือบัตรสวัสดิการแห่งรัฐ จะได้รับสิทธิประโยชน์และความช่วยเหลือ จำนวน ๗ รายการ ดังนี้

๑) ค่าเดินทางด้วยรถโดยสารสาธารณะ อาทิ รถโดยสารประจำทางขององค์การขนส่งมวลชนกรุงเทพ (ขสมก.) รถไฟฟ้า รถโดยสารประจำทาง ขสส. และรถไฟ รายละเอียด ๕๐๐ บาทต่อเดือน

๒) เงินช่วยเหลือค่าซื้อสินค้าอุปโภคบริโภคที่จำเป็น สินค้าเพื่อการศึกษา และวัสดุการเกษตร ในร้านค้าธงฟ้าประชารัฐและร้านค้าอื่น ๆ ที่กระทรวงพาณิชย์กำหนด โดยผู้ถือบัตรฯ จะได้รับวงเงินจำนวน ๒๐๐-๓๐๐ บาท ใช้ได้ไม่จำกัดจำนวนครั้ง แต่ต้องไม่เกินวงเงินที่กำหนดและไม่สามารถแลกเปลี่ยนเป็นเงินสดได้

๓) ส่วนลดค่าซื้อก๊าซหุงต้ม (ก๊าซแอลพีจี) รายละเอียด ๔๕ บาทต่อเดือน โดยนำไปใช้เป็นส่วนลดในการซื้อก๊าซหุงต้มกับร้านค้าที่ร่วมรายการกับกระทรวงพลังงาน ภายในระยะเวลา ๓ เดือน

๔) ส่วนลดค่าซื้อก๊าซหุงต้ม ปตท. รายละเอียด ๑๐๐ บาทต่อเดือน เพื่อใช้ในร้านค้าที่ร่วมรายการเฉพาะผู้ถือบัตรสวัสดิการแห่งรัฐที่ลงทะเบียนเป็นผู้ประกอบอาชีพหาบเร่แผงลอย

๕) คืนเงินภาษีมูลค่าเพิ่ม ๕% สำหรับผู้ที่เติมเงินเข้าบัตรฯ และซื้อสินค้าผ่านร้านธงฟ้าประชารัฐหรือร้านค้าที่จดทะเบียนภาษีมูลค่าเพิ่มผ่านเครื่อง EDC ในเดือนกรกฎาคม ๒๕๖๓ โดยจะคืนเงินภาษีมูลค่าเพิ่ม ๕% ผ่านกระเป๋าเงินอิเล็กทรอนิกส์ (E-Money) สามารถกดเป็นเงินสดหรือนำไปซื้อของผ่านร้านธงฟ้าประชารัฐและร้านค้าอื่น ๆ ที่ร่วมรายการได้ ยอดคืนเงินสูงสุดไม่เกิน ๕๐๐ บาทต่อเดือน

๖) ค่าน้ำประปา ไม่เกินครัวเรือนละ ๑๐๐ บาทต่อเดือน สำหรับครัวเรือนที่ใช้น้ำประปาไม่เกินเกณฑ์เดือนละ ๑๐๐ บาท และลงทะเบียนใช้สิทธิ์เรียบร้อยแล้ว

๗) ค่าไฟฟ้า ไม่เกินครัวเรือนละ ๒๓๐ บาทต่อเดือน สำหรับครัวเรือนที่ใช้ไฟฟ้าไม่เกินเกณฑ์เดือนละ ๒๓๐ บาท และลงทะเบียนใช้สิทธิ์เรียบร้อยแล้ว

สำหรับค่าน้ำประปา และค่าไฟฟ้า หลังจากชำระค่าบริการแล้ว ระบบจะทำการบันทึกข้อมูลและทำการโอนเงินคืนกลับเข้าบัตรสวัสดิการให้ในภายหลัง
